



**Výroční zpráva**  
**o hospodaření příspěvkové organizace**  
**Hřbitovy města Olomouce**  
**v roce 2022**

Název organizace: Hřbitovy města Olomouce, příspěvková organizace  
Adresa: tř. Míru 138/102, 779 00 Olomouc  
Telefon: 585 413 703  
E-mail: [hřbitovy@hřbitovyolomouc.cz](mailto:hřbitovy@hřbitovyolomouc.cz)  
www: <http://www.hřbitovyolomouc.cz>  
ID dat. schr.: f2dkkmv

Vypracoval: RNDr. Ladislav Šnevajs, ředitel organizace  
Na zpracování se také podíleli:  
Ing. Michaela Gregorová, ekonom-účetní-personalista  
Vladan Smutný, administrativní pracovník  
Přílohy: Účetní uzávěrka 2022, auditní zpráva

Olomouc, 11. března 2023



Obnovený litinový kříž na vojenském pohřebišti v Černovíře

### **Poděkování**

Vedení organizace děkuje za spolupráci, vstřícnost a podporu vedení města v čele s primátorem Mgr. Miroslavem Žbánkem, MPA, a všem odborným pracovištím Magistrátu města Olomouce.

Dík za spolupráci patří i pracovníkům Technických služeb města Olomouce, a.s. Nelze opomenout i příslušníky Městské policie Olomouc za snahu o zvýšení pocitu bezpečnosti návštěvníků pohřebišť, za snahu minimalizovat drobné krádeže, zvýšenou dohledovou činnost především v období Svátku zesnulých, velikonočních, vánočních a novoročních dnů. Vedení organizace děkuje i Úřadu práce v Olomouci za spolupráci při zaměstnávání osob dlouhodobě nezaměstnaných.

Príspevková organizace **Hřbitovy města Olomouce** (dále HmO) byla zřízena za účelem správy, provozu, údržby, oprav pohřebišť a poskytování vybraných služeb v oblasti pohřebnictví na území města Olomouce. Jedná se nejen o správu městem vlastněných hřbitovních pozemků a na nich se nacházejících nemovitostí, ale i o výkon zákonných povinností u dalších olomouckých pohřebišť, jejichž pozemky město nevlastní. Pohřebiště jsou situovány v městských částech Černovír, Neředín, Nedvězí, Nová Ulice, Nové Sady, Holice, Chomoutov, Chválkovice, Slavonín, Staré Hodolany a Svatý Kopeček. Celková spravovaná rozloha je 22,5 ha. Do země nelze pohřbívat na pohřebištích Hodolany, Chomoutov a omezeně na tzv. starém pohřebišti na Svatém Kopečku.

## Ekonomika

**Hospodaření Hřbitovů města Olomouce, p.o., skončilo účetním ziskem po zdanění ve výši cca 2 075 tis. Kč (2 073 tis. Kč z hlavní činnosti, 2 tis Kč z doplňkové činnosti). Předpokládaná výše daně z příjmu právnických osob za rok 2022 je v celkové výši cca 0,- Kč.**

**Organizace zaúčtovala odpisy ve výši 1 555 tis. Kč.** Krytí investičního fondu a fondu reprodukce majetku zajistila účetní jednotka v plné výši.

V hlavní činnosti - výběru nájmu, pohledávek a služeb s nájmem spojených, poskytnutých služeb, prodeje hrobového zařízení (prodáno 74 hrobových zařízení) dosáhl výše **10 090 tis. Kč** (rok 2021 **8 736 tis. Kč**).

Počet platných nájmu k 31.12.2022 je 16 583. V roce 2022 sjednáno celkem 929 nových nájemních smluv.

**Celkový počet hrobových míst na všech hřbitovech, které jsou ve správě naší příspěvkové organizace činí celkově 33 tis. těchto míst.**

Účetnictví HmO roku 2022 prošlo externím auditem. Audit je přílohou této výroční zprávy.

Statutární město Olomouc přispělo na provoz organizace pro rok 2022 částkou ve výši **8 mil. Kč**.

V roce 2022 probíhala modernizace evidenčního programu DIGIS. V souladu se zákonem o pohřebnictví evidujeme vlastnictví hrobového zařízení (které může být odlišné od nájemce hrobového místa) a nabývací titul (notářské rozhodnutí, doklad o zaplacení, ...). Na pokyn zřizovatele evidujeme samostatně vlastnictví hrobového zařízení naší organizací. Zde je rozlišováno **vlastnictví z důvodu darování hrobového** zařízení třetí osobou se souhlasem zřizovatele a **bezúplatný převod od zřizovatele** z důvodu opuštěnosti hrobového místa.

Období roku 2022 jsme využili k intenzivnímu doplňování hřbitovní evidence a snižování dlužného nájemného za nájem hrobových míst. Bylo vylepeno cca 300 upozornění – tj. výzev ke kontaktování správce pohřebiště především u dlouhodobě neplacených hrobových míst. Tato forma obnovení aktuálních údajů nájemce a snižování dluhů se jeví jako velmi účinná, kdy výstupem je snižování pohledávek.

Za úspěch považujeme dlouhodobý trend stabilních příjmů z hlavní činnosti a jejich mírného navyšování.

S ohledem na změnu tarifních cen všech cen u elektrické energie a plynu Hřbitovy města

Olomouce velmi efektivně toto navýšení pokrylo právě svými příjmy z hlavní činnosti, které v roce 2022 oproti 2021 byly navýšeny cca o 1,3 mil. Kč.

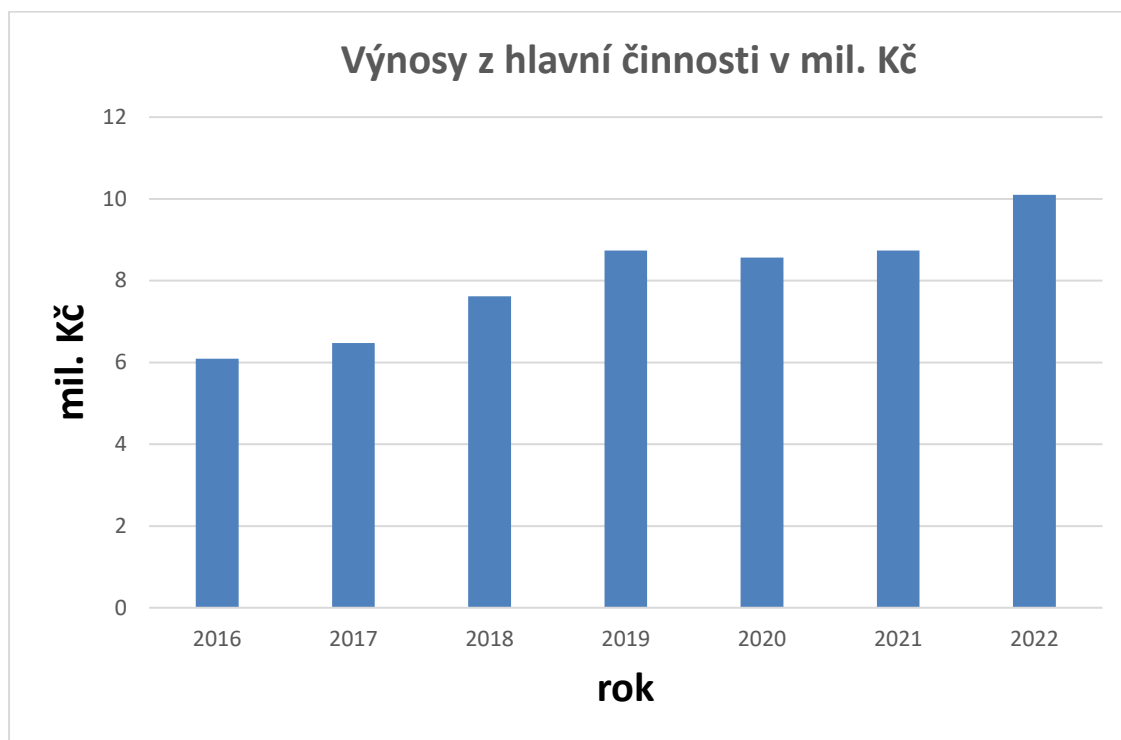

Zjištění nájemců má spolu s vyjasněním vlastnických vztahů k jednotlivým pietním místům také význam s ohledem na vzhled pohřebiště. Zpřesnění aktuální evidence žijících nájemců umožňuje jednak rozpouštění rostoucích nákladů na co největší počet pietních míst, tak prakticky vyloučit možnost zrušení hrobových zařízení na pietních místech bez vědomí žijícího nájemce nebo jeho blízkých, případně dědiců.

Pohledávky za nezaplacené nájmy hrobových míst v roce 2022 činí celkem 319 986,- Kč (473 hrobových míst).

V oblasti nákladů jsme podstatně oproti minulým letům zvýšily částku na opravy a udržování a provedli dvě velké investiční akce: Výstavba přístřešku v prostoru hospodářského dvora – kamenictví Hořínek, vydláždění hlavní cesty na hřbitově na Nové Ulici. V prosinci 2022 proběhl také nákup nové sekačky v ceně cca 400 000,- Kč.

Odvoz odpadů ukládaných do kontejnerů je smluvně zajištěn u Technických služeb a.s. Na pohřebištích ve Slavoníně, Nových Sadech, Hodolanech, Svatém Kopečku a Chválkovicích jsou od r. 2018 nahrazeny velkoobjemové kontejnery standardními kontejnery na TKO. Velkokapacitními kontejnery jsou tyto pohřebiště posíleny v období velikonočních, svatodušních, vánočních i novoročních svátků.

Pro dokreslení ekonomických ukazatelů v čase dokládáme graf výše oprav a investic v jednotlivých letech, ze kterého je patrné, že v roce 2022 se podařilo investovat a opravovat více, než tomu bylo v předchozích obdobích.

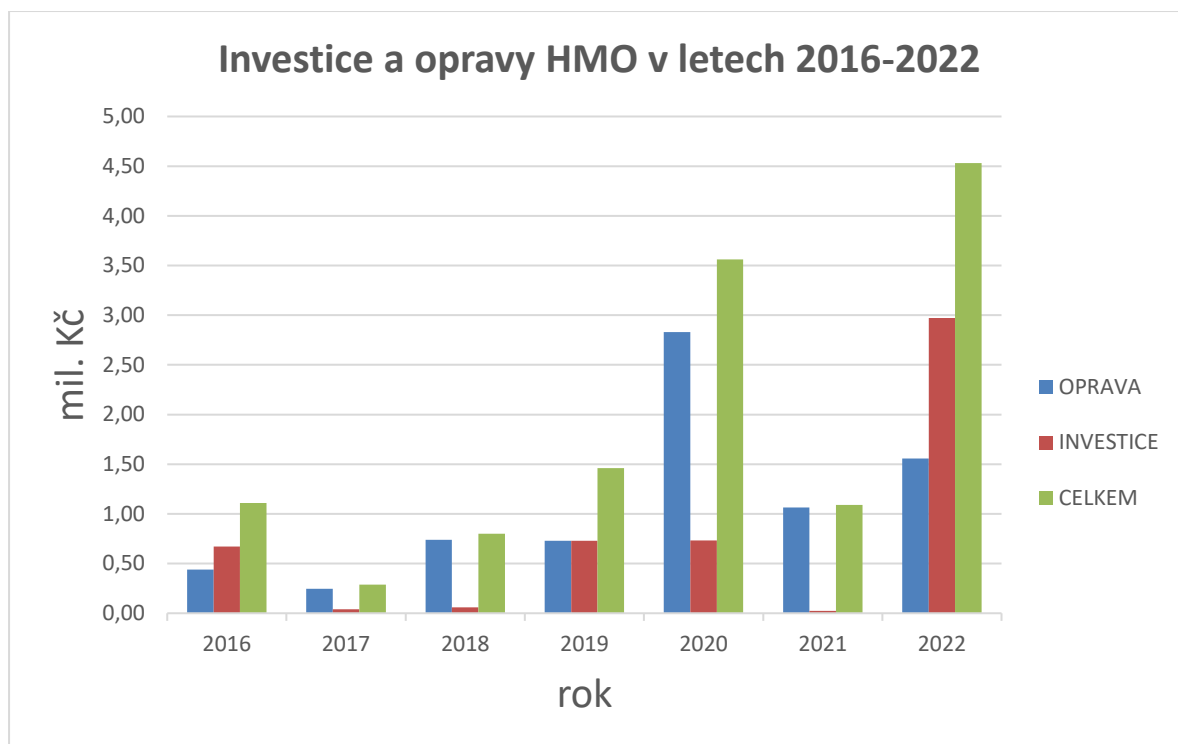

### Výsledky hospodaření

Název organizace:		Hřbitovy města Olomouce, p.o.		
IČ:		00534943		
Číslo účtu	údaje v Kč	Výsledky hospodaření ke dni 31.12.2022		
		hlavní činnost	hospodářská činnost	celkem
501	spotřeba materiálu	379 534	15 000	394 534
502	Spotřeba energie	183 450	24 384	207 834
508	Změna stavu zásob vlastní výroby	-231 628,87	0	-231 628,87
511	Opravy a udržování	1 291 398	486 166	1 777 564
512	Cestovné	3 056	0	3 056
513	Náklady na reprezentaci	26 364	0	26 364
518	Ostatní služby	2 694 057	141 792	2 835 849
521	mzdové náklady	7 142 122	36 000	7 178 122
524	Zákonné sociální a zdravotní poj.	2 310 889	12 241	2 323 129
525	Jiné sociální pojištění	18 741	0	18 741
527	Zákonné sociální náklady	375 875	0	375 875
528	Jiné sociální náklady	69 698	0	69 698
531-8	Daně a poplatky	2 152	0	2 152
541-8	jiné pokuty a penále,manka a škody	1 093	0	1 093
551	Odpisy dlouhodobého majetku	1 462 840	92 419	1 555 259

558	Náklady z drobného dl. majetku	270 084	0	270 084
549	Jiné ostatní náklady	36 665	0	36 665
569	Ostatní finanční náklady	100	0	100
<b>Náklady celkem</b>		<b>16 036 491</b>	<b>808 002</b>	<b>16 844 493</b>
601	Výnosy z prodeje vlastních výrobků	73 000	0	73 000
603	Výnosy z pronájmu	1 845 913	786 038	2 631 951
604	Výnosy z prodaného zboží	18 180	0	18 180
646	Výnosy z prodeje dl. hm. majetku	319 256	0	319 256
649	Ostatní výnosy z činnosti	7 834 544	23 607	7 858 151
669	ostatní výnosy	19 357	0	19 357
672	Výnosy vybraných místních inst. z tr.	8 000 000	0	8 000 000
<b>Výnosy celkem</b>		<b>18 110 250</b>	<b>809 645</b>	<b>18 919 895</b>
<b>Hospodářský výsledek</b>		<b>2 073 759</b>	<b>1 643</b>	<b>2 075 402</b>

### Mzdy a personalistika

Vývoj mezd v dotčeném roce probíhal v souladu s příslušnými ustanoveními zákona č. 262/2006 Sb., zákoník práce a nařízení vlády č. 158/2019 Sb., kterým se mění nařízení vlády č. 564/2006 Sb. o platových poměrech zaměstnanců ve veřejných službách a správě a také v souladu s obecnými právními předpisy a vydaných pravidel pro odměňování zaměstnanců Hřbitovy města Olomouce.

Od 1. září 2022 vešlo v účinnost nařízení vlády č. 264/2022 Sb., kterým se mění nařízení vlády č. 341/2017 Sb., o platových poměrech zaměstnanců ve veřejných službách a správě, ve znění pozdějších předpisů, a nařízení vlády č. 304/2014 Sb., o platových poměrech státních zaměstnanců, ve znění pozdějších předpisů.

Na základě této změny došlo k navýšení platových tarifů zaměstnanců odměňovaných podle stupnice platových tarifů uvedené v příloze číslo 1 nařízení vlády č. 341/2017 Sb. a zároveň k navýšení platových tarifů všech zaměstnanců odměňovaných podle nařízení vlády č. 304/2014 Sb., a to všem shodně o 10 %.

<i>Přepočtený stav zaměstnanců</i>	14,77
<i>Osoby pracující na dohodu o pracovní činnosti</i>	5
<i>Osoby pracující na dohodu o provedení práce</i>	11
<i>Přepočet DPP a DPČ na úvazky</i>	2,27
<i>Mzdový náklad včetně odvodů na jednoho zaměstnance (tis. Kč)</i>	558
<i>Mzdové náklady včetně odvodů celkem (tis. Kč)</i>	9501
<i>Soběstačnost (vlastní výnosy/celkové náklady)</i>	65%

## Zaměstnanci

V průběhu roku 2022 byla postupně zrušena organizační změnou dvě pracovní místa a nahrazena pouze polovičním úvazkem (DPČ). Od ledna 2022 nastoupila do hlavního pracovního poměru ekonomka – účetní, tím byla ukončena smlouva o externím zpracování účetnictví, rozpočtu a zpracování celé mzdové agendy.

Na výsledcích roku 2022 se podílelo 14 přepočtených pracovníků. Organizace disponuje plným stavem hrobníků. Všichni hrobníci jsou držitelé certifikátu, jejich kvalifikace u dalších činností je rozšiřována o práce s motorovou pilou, a to i ve výškách, obsluhu výškových plošin, svářecí průkaz apod. Dlouhodobá spolupráce s Úřadem práce zabezpečuje přísun pomocných pracovníků – pro naše potřeby v průměru 3 osoby na tzv. veřejnou službu. Tyto osoby evidované na ÚP mají povinnost pracovat v měsíci 20-30 hodin pro vznik nároku na vyšší sociální příspěvek od ÚP. Naše příspěvková organizace zajišťuje proškolení a ochranné pomůcky.

### **Organizační struktura od 1.1.2022 – 28.2.2022: (platná v roce 2021)**

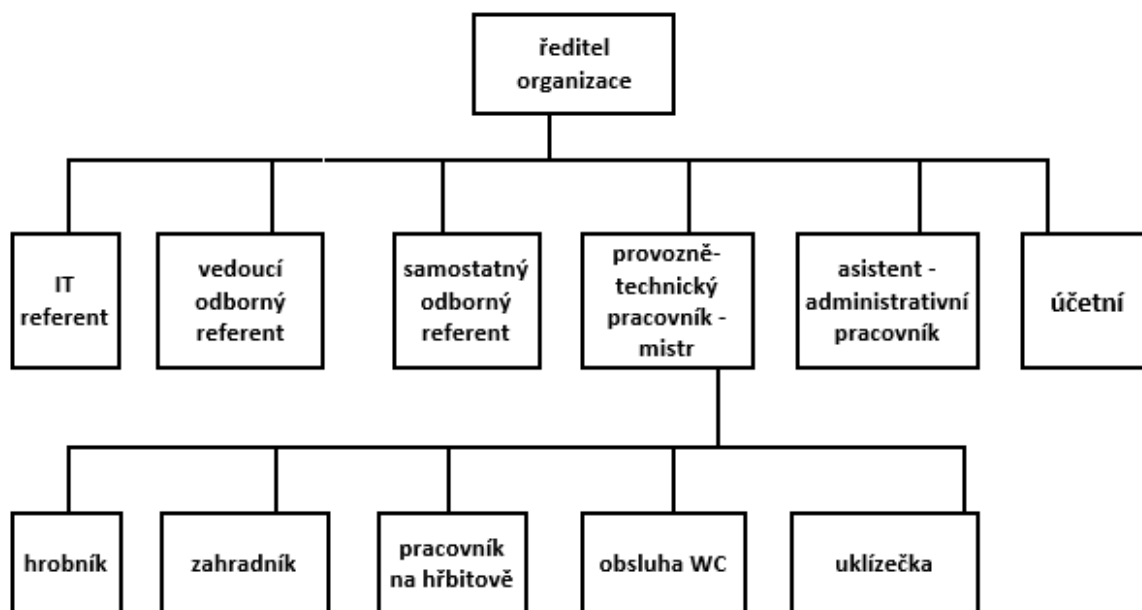

**Organizační struktura k 1.3.2022:**

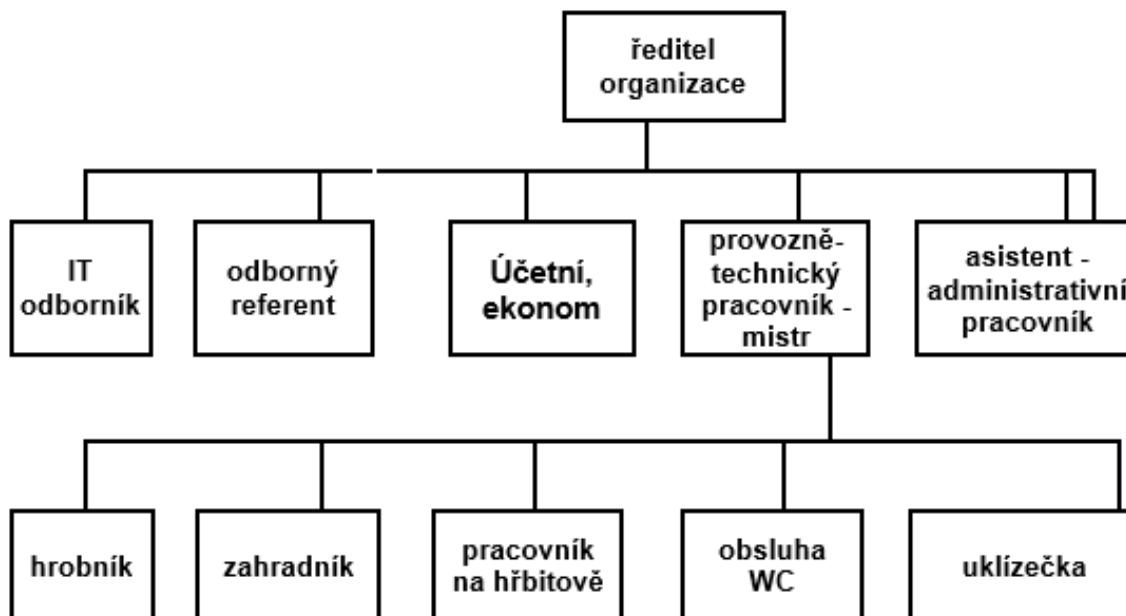

**Organizační struktura k 1.5.2022:**

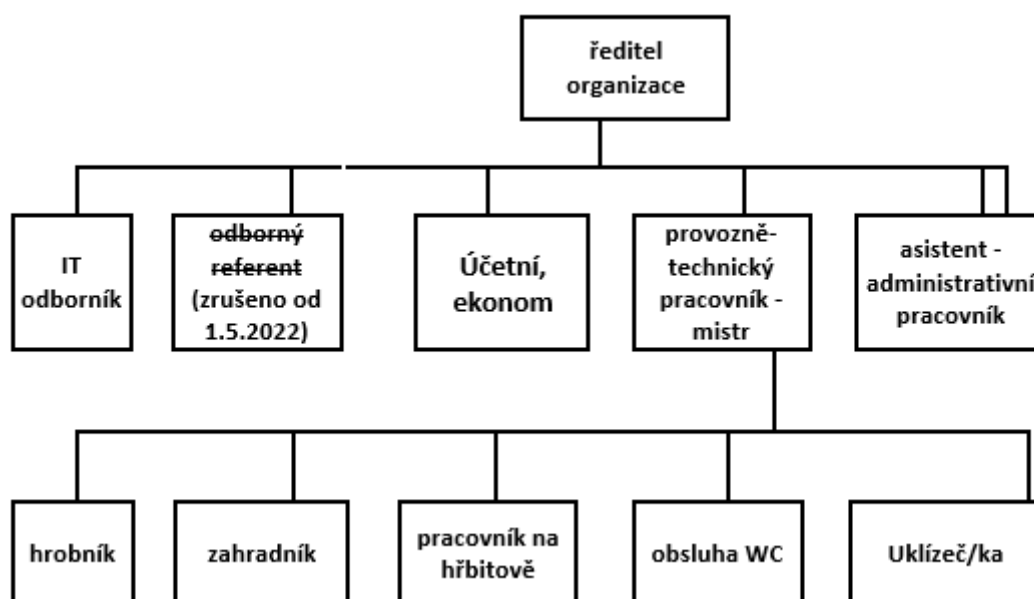



## **Prezentace organizace a programové vybavení**

Organizace pravidelně aktualizuje stránky na adrese <http://www.hrbitovyolomouc.cz>

Také jsou využívána upozornění pro občany na stránkách Olomouckých listů a webu města. Zde byli návštěvníci i nájemci informováni o základních parametrech organizace, především o kontaktu, provozní době případně dalších opatřeních. Covidová opatření typu nutnost předem nahlásit osobní návštěvu, byla zrušena.

HMO, p.o. pravidelně pořádají komentované prohlídky hřbitova s tématickým zaměřením. O velikonocích je to prohlídka s názvem „SLAVNÍ OLOMOUČANÉ V PÁNU“ s autorizovaným průvodcem Tomášem Krylem, v rámci Noci muzeí se s velkým zájmem veřejnosti setkala „NOČNÍ PROHLÍDKA HŘBITOVA S HROBÍKEM“, při které se zpívaly hebrejsky žalmy v Židovské kapli. V rámci Dnů evropského dědictví proběhla komentovaná prohlídka Židovského hřbitova s Mgr. Danielem Soukupem, Ph. D. z Centra judaistických studií Kurta a Uršuly Schubertových FF ÚP Olomouc.

S kladným ohlasem veřejnosti se setkala také umístění 3 luceren s Betlémským světlem na neředínském hřbitově v době vánočních svátků.

Programové vybavení, používané od r. 2018 (fy DIGIS, s.r.o., Ostrava), je neustále upravováno o zpřesnění příp. rozšiřováno o doplňky. Nadále je vyvíjena snaha o úplné provedení digitalizace olomouckých pohřebišť (dosud Nedvězí, Slavonín, Holice a Chomoutov) s cílem zpřístupnění informací o pohřebišťích a jednotlivých hrobových místech široké veřejnosti. Ve spolupráci s firmou **Mapy.cz** se nám povedlo dát do internetové aplikace cca 50 významných hrobů na pohřebišti v Olomouci Neředíně. Pomocí této aplikace se tedy zájemci o významné hroby mohou pohodlně k těmto hrobům dostat a dovědět se podrobnosti o zde pohřbených osobnostech.

## **Audit zřizovatele**

RMO dne 14.6.2021 projednala auditní zprávu ze dne 31.5.2021, kterou provedl odbor vnitřního auditu na přelomu roku 2020 a 2021 u Hřbitovů města Olomouce, p.o. V auditní zprávě je popsáno 18 kontrolovaných oblastí a v každé oblasti je konkrétně popsáno 3 až 16 pochybení. Nedostatky zjištěné zřizovatelem jsou průběžně odstraňovány. Pravidelně je na odbor vnitřního auditu zasílána zpráva o odstranění zjištěných nedostatků. V rámci odborných a metodických dotazů se příspěvková organizace obrací na sekci Ministerstva financí ČR – Metodika účetnictví veřejného sektoru a správa CSÚIS. V roce 2022 dále probíhala průběžná revize a úprava metodiky ve vazbě na organizační záležitosti příspěvkové organizace, účetnictví a rozpočet, jakožto nastavení pracovních postupů a procesů uvnitř organizace.

## **Stav a aktivity na spravovaných pohřebišťích**

### **Neředín**

Výstavba nového přístřešku, jako zázemí pro uskladnění techniky, posypového materiálu a stání vozidel (1 242 tis. Kč)

Organizace v roce 2022 provedla vlastním nákladem výstavbu podkladních betonových

68 kusů desek o rozměru 50x65 cm a 6 kusů desek o rozměru 70x90 cm pod nové urnové hroby (139 tis. Kč). Okolí této nové urnové skupiny bylo upraveno novými mlatovými chodníky a dosadbou zeleně.

Byly vybudovány nové mlatové cesty na skupinách U IV a U III. (cca 220 tis. Kč), oprava mlatové cesty u krematoria (108 tis. Kč) oprava propadlé dlažby u krematoria (cca 115 tis. Kč). V hospodářském zázemí hřbitova byla provedena havarijní oprava střechy garáží (145 tis. Kč) a výměna oken v pronajatém prostoru kamenictví Hořínek (94 tis. Kč). Nákup traktorové sekačky (400 tis. Kč).

Významnou aktivitou je budování míst na tříděný odpad. Považujeme za důležité z hlediska environmentálního a ekonomického co nejvíce motivovat a zjednodušit pečovateli o hroby, aby třídily odpad. Proto jsou na území Neředínského hřbitova zbudovány 4 stanoviště, kde je možno tříditi bio odpad a směsný odpad. V období jako jsou Velikonoce, svátky Všetech svatých a Vánoc je na těchto místech služba, která dohlíží na třídění odpadu.

Poptávka po hrobových místech nejen pro urnová hrobová zařízení neustává, k dispozici je dostatek těchto míst (byť ne vždy v souladu s požadavky nájemců). Aktivně pomáháme formou zprostředkování prodeje i stávajícím nájemcům hrobů tohoto typu, aby obsazenost míst byla co nejvyšší.

Organizace v roce 2022 pokračovala v aktivním nakládání s opuštěnými hrobovými zařízeními v souladu s „Pravidly pro nakládání s opuštěnými hrobovými zařízeními“. Jednání s ÚZSVM o nakládání s opuštěnými hrobovými po roce 2014 (účinnost nového občanského zákoníku, který mění dosavadní praxi).

Průběžně, po souhlasu Odboru životního prostředí MmOl, byly odstraňovány dřeviny, ohrožující bezpečnost návštěvníků a majetek uživatelů pietních míst. Specifickou skupinu dožívajících stromů tvoří břízy, jež i dendrologicky jsou za hranicí životnosti. Pohyb pod nimi při silném větru i po něm je značným rizikem a pádem větví vznikají škody na hrobových zařízeních. Kácení dostupných stromů pomocí zapůjčené plošiny je prováděno vlastními pracovníky, odstranění stromů přímo nad hrobovými místy řešeno dodavatelsky. Náhradní výsadba stromů (45 tis. Kč).

Pokračovaly zušlechťovací práce na místě bývalého zahradnictví za židovskou částí pohřebiště-prostor „Lesa vzpomínek“ (úložiště zpopelněných ostatků v přírodním prostředí).

Organizace při pokračujících podnětech nájemců a návštěvníků pohřebiště zakracuje živé ploty (vysazené v 30 letech XX. století především v oblasti kolem obřadní síně) na výšku, dovolující návštěvníkům udržovat si vizuální přehled o blízkém okolí. Tyto ploty jsou tvořeny zeravy, jejichž každoroční přírůstky nelze zkracovat o celou délku přírůstku s ohledem na „vyholení“ jejich z kmene vyrůstajících částí. Živý plot tak každoročně přibývá jak v šířce, tak výšce a intenzivně pracujeme na jejich náhradě.

Letitá systematická činnost při vyjasnění vlastnických vztahů k hrobovým zařízením umožňuje organizaci uskutečňovat úpravy hrobových skupin pohřebiště. Hrobová zařízení, nemající nájemce, ale spoluvytvářející vzhled a atmosféru pohřebiště, byla sepsána a zdokumentována, část je průběžně ošetřována, část byla po zdokumentování stavu demontována a plochy zatravněny k případnému budoucímu nenáročnému upravení na klasické hroby.

Velmi se osvědčily stojany na epitafní destičky u aktivně využívané rozptylové loučky  
č. 5.

Pokračuje problém se špatnými odtoky srážkové vody, a to jak u urnových hrobů v sekcích U VI-X, tak u kopaných hrobů v sekcích H XVIII-XIX. Nízký spád a jílovitá zemina neumožňují dostatečný odtok či vsakování a stojící voda či bahnitý terén zapříčiňují relativně častější stížnosti nájemců. Vysypávání drtí či šotolinou má pouze dočasný efekt do doby vtlačení do zeminy.

### **Stav spravovaných nemovitostí a jejich údržba:**

#### **- budova tř. Míru 137/104**

- provedena výměna oken (411 tis. Kč)
- nerealizován projekt vybudování veřejných toalet;

#### **- budova tř. Míru 138/102**

- zahájena celková oprava uvolněného bytu po smrti nájemce (200 tis. Kč),

### **Nová Ulice**

- Provedeno dláždění páteřní komunikace (621 tis. Kč)
- Prováděna průběžná záchovná údržba pohřebiště, rizikové kácení dřevin (64 tis. Kč)

Nadále není zřejmé využití bývalé kaple – márnice, poptávka adresným potenciálním zájemcům bez odezvy, nabídka sdružení JAN, skautům či organizaci domácí péče bez odezvy.

### **Nedvězí**

Prohloubení studny a nové „vystrojení“ studny (120 tis. Kč)

Běžná celoroční údržba.

### **Slavonín**

Běžná celoroční údržba. Vypracován projekt na vydláždění páteřní cesty. **Četné stížnosti občanů nelze řešit z důvodu nedořešení vlastnických vztahů, pravidelně urgováno u majetkoprávního odboru.** Na řešení čeká více než 15 roků vlastnický vztah k pohřbívací ploše – parcele p. č. 948/9 (ÚZSVM).

### **Nové Sady**

Běžná celoroční údržba.

Pro havarijní stav severní, jižní a východní zdi (ohrožen soukromý majetek – hrobová zařízení) byla odborem investic zpracována projektová dokumentace na rekonstrukci. Zhutněním drtí zpevněna komunikace od přístupu za kostelem k hlavní bráně, rozsáhlejší oprava až po dokončení opravy hrobky Brděků.

Pro snadnou dostupnost kontejner na hřbitovní odpad neustále využíván zahrádkáři z blízké kolonie i místními jako běžný, městem přistavený kontejner na skládkování.

Správce v sezónním období.

### **Holice**

Běžná celoroční údržba. Příprava realizace odstavné plochy, která umožní parkování pro návštěvníky hřbitova

### **Staré Hodolany**

Běžná celoroční údržba. Platí zákaz pohřbívání do země, přijatý z důvodu ochrany vodních zdrojů pro Olmu před desítkami let, který vyústil ve značný počet opuštěných hrobových zařízení. Organizace průběžně řeší tato opuštěná hrobová zařízení s cílem zlepšení vzhledu pohřebiště.

## **Chválkovice**

Běžná celoroční údržba.

## **Svatý Kopeček**

Běžná celoroční údržba. Na starém (dolním) pohřebišti 2x opravena studna, dokončeno dláždění (108 tis. Kč). Zahájeno restaurování vrat kaple Sv. Barbory. Na novém pohřebišti dokončena oprava mlatové komunikace v horní části nového hřbitova (13 tis. Kč)

## **Černovír – občanský**

Nově umožněno pohřbívání v rakvi do země, na základě nového posudku hygieny. Běžná celoroční údržba.

## **Černovír – vojenský**

Na historicky hodnotné, převážně odbornou veřejností navštěvované pohřebišti lokalitě, je prováděno opakované strojní sekání velkých travnatých ploch za účelem zlepšení vzhledu pohřebišti. Doplnění 6 kusů litinových křížů, které byly objeveny ve skladě a pod povrchem pohřebišti.

Byl zahájen nátěr dřevěného oplocení (obnověného v roce 2016), dokončení nátěru předpokládáme v r. 2023.

## **Chomoutov**

Běžná celoroční údržba. Sezónní správce (DPP), externí (místní) údržbář hřbitova. Předláždění vstupu na hřbitov (72 tis. Kč).

HŘBITOVY MĚSTA

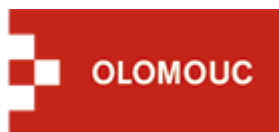

## Přílohy:

### Rozvaha

#### PŘÍSPĚVKOVÉ ORGANIZACE

Hřbitovy města Olomouce, tř. Míru 138/102, 779 00, Olomouc, Provozování pohřebišť, pronájem hrobových míst,  
IČ 00534943

sestavená k 31.12.2022

(v Kč, s přesností na dvě desetinná místa)

okamžik sestavení: 09.02.2023

Číslo položky	Název položky	Syntetický účet	č.ř.	1	2	3	4
				ÚČETNÍ OBDOBÍ			
				BĚŽNÉ			MINULÉ
BRUTTO	KOREKCE	NETTO					
	<b>AKTIVA CELKEM</b>	<b>A. a B.</b>	<b>1</b>	<b>86 729 734,34</b>	<b>35 729 282,12</b>	<b>51 000 452,22</b>	<b>49 766 611,27</b>
<b>A.</b>	<b>Stálá aktiva</b>	<b>A.I. až A.IV.</b>	<b>2</b>	<b>77 195 207,05</b>	<b>35 729 282,12</b>	<b>41 465 924,93</b>	<b>40 536 816,55</b>
<b>I.</b>	<b>Dlouhodobý nehmotný majetek</b>	<b>A.I.1. až A.I.9.</b>	<b>3</b>	<b>1 202 053,95</b>	<b>982 201,95</b>	<b>219 852,00</b>	<b>429 156,00</b>
	1. Nehmotné výsledky výzkumu a vývoje	012	4				
	2. Software	013	5	1 055 804,00	835 752,00	219 852,00	429 156,00
	3. Ocenitelná práva	014	6				
	4. Povolenky na emise a preferenční limity	015	7				
	5. Drobný dlouhodobý nehmotný majetek	018	8	146 449,95	146 449,95		
	6. Ostatní dlouhodobý nehmotný majetek	019	9				
	7. Nedokončený dlouhodobý nehmotný majetek	041	10				
	8. Poskytnuté zálohy na dlouhodobý nehmotný majetek	051	12				
	9. Dlouhodobý nehmotný majetek určený k prodeji	035	13				
<b>II.</b>	<b>Dlouhodobý hmotný majetek</b>	<b>A.II.1. až A.II.10.</b>	<b>14</b>	<b>75 944 278,10</b>	<b>34 747 080,17</b>	<b>41 197 197,93</b>	<b>40 107 660,55</b>
	1. Pozemky	031	15	5 308 843,02		5 308 843,02	5 718 284,20
	2. Kulturní předměty	032	16	332 295,00		332 295,00	332 295,00
	3. Stavby	021	17	60 965 714,29	27 378 696,50	33 587 017,79	32 715 325,73
	4. Samostatné hmotné movité věci a soubory hmotných movitých věcí	022	18	5 266 909,62	3 631 097,00	1 635 812,62	1 318 755,62
	5. Pěstitelské celky trvalých porostů	025	19				
	6. Drobný dlouhodobý hmotný majetek	028	20	3 737 286,67	3 737 286,67		
	7. Ostatní dlouhodobý hmotný majetek	029	21				
	8. Nedokončený dlouhodobý hmotný majetek	042	22	333 229,50		333 229,50	23 000,00
	9. Poskytnuté zálohy na dlouhodobý hmotný majetek	052	24				
	10. Dlouhodobý hmotný majetek určený k prodeji	036	25				
<b>III.</b>	<b>Dlouhodobý finanční majetek</b>	<b>A.III.1. až A.III.8.</b>	<b>26</b>				
	1. Majetkové účasti v osobách s rozhodujícím vlivem	061	27				
	2. Majetkové účasti v osobách s podstatným vlivem	062	28				
	3. Dluhové cenné papíry držené do splatnosti	063	29				
	5. Termínované vklady dlouhodobé	068	31				
	6. Ostatní dlouhodobý finanční majetek	069	32				
<b>IV.</b>	<b>Dlouhodobé pohledávky</b>	<b>A.IV.1. až A.IV.6.</b>	<b>35</b>	<b>48 875,00</b>		<b>48 875,00</b>	
	1. Poskytnuté návratné finanční výpomoci dlouhodobé	462	36				
	2. Dlouhodobé pohledávky z postoupených úvěrů	464	37				
	3. Dlouhodobé poskytnuté zálohy	465	38				
	5. Ostatní dlouhodobé pohledávky	469	41	48 875,00		48 875,00	
	6. Dlouhodobé poskytnuté zálohy na transfery	471	42				

Číslo položky	Název položky	Syntetický účet	č.f.	1	2	3	4
				ÚČETNÍ OBDOBÍ			
				BĚŽNÉ			MINULÉ
BRUTTO	KOREKCE	NETTO					
<b>B.</b>	<b>Oběžná aktiva</b>	<b>B.I. až B.III.</b>	<b>43</b>	<b>9 534 527,29</b>		<b>9 534 527,29</b>	<b>9 229 794,72</b>
<b>I.</b>	<b>Zásoby</b>	<b>B.I.1. až B.I.10.</b>	<b>44</b>	<b>231 628,87</b>		<b>231 628,87</b>	
1.	Pořízení materiálu	111	45				
2.	Materiál na skladě	112	46				
3.	Materiál na cestě	119	47				
4.	Nedokončená výroba	121	48				
5.	Polotovary vlastní výroby	122	49				
6.	Výrobky	123	50	231 628,87		231 628,87	
7.	Pořízení zboží	131	51				
8.	Zboží na skladě	132	52				
9.	Zboží na cestě	138	53				
10.	Ostatní zásoby	139	54				
<b>II.</b>	<b>Krátkodobé pohledávky</b>	<b>B.II.1 až B.II.33.</b>	<b>55</b>	<b>432 674,02</b>		<b>432 674,02</b>	<b>322 929,34</b>
1.	Odebíratelé	311	56	48 946,68		48 946,68	14 001,46
4.	Krátkodobé poskytnuté zálohy	314	59	347 980,00		347 980,00	306 538,14
5.	Jiné pohledávky z hlavní činnosti	315	60				
6.	Poskytnuté návratné finanční výpomoci krátkodobé	316	61				
9.	Pohledávky za zaměstnanci	335	64				1 000,00
10.	Sociální zabezpečení	336	65				
11.	Zdravotní pojištění	337	66				
12.	Důchodové spoření	338	67				
13.	Daň z příjmů	341	68				
14.	Ostatní daně, poplatky a jiná obdobná peněžitá plnění	342	69				
15.	Daň z přidané hodnoty	343	70				
16.	Pohledávky za osobami mimo vybrané vládní instituce	344	71				
17.	Pohledávky za vybranými ústředními vládními institucemi	346	72				
18.	Pohledávky za vybranými místními vládními institucemi	348	73				
28.	Krátkodobé poskytnuté zálohy na transfery	373	83				
30.	Náklady příštích období	381	84	20 960,90		20 960,90	
31.	Příjmy příštích období	385	85				
32.	Dohadné účty aktivní	388	86				
33.	Ostatní krátkodobé pohledávky	377	87	14 786,44		14 786,44	1 389,74
<b>III.</b>	<b>Krátkodobý finanční majetek</b>	<b>B.III.1. až B.III.17.</b>	<b>88</b>	<b>8 870 224,40</b>		<b>8 870 224,40</b>	<b>8 906 865,38</b>
1.	Majetkové cenné papíry k obchodování	251	89				
2.	Dluhové cenné papíry k obchodování	253	90				
3.	Jiné cenné papíry	256	91				
4.	Termínované vklady krátkodobé	244	92				
5.	Jiné běžné účty	245	93				
9.	Běžný účet	241	97	8 425 371,41		8 425 371,41	8 484 072,23
10.	Běžný účet FKSP	243	98	422 326,99		422 326,99	325 156,15
15.	Ceniny	263	103				1 596,00
16.	Peníze na cestě	262	104				
17.	Pokladna	261	105	22 526,00		22 526,00	96 041,00

Číslo položky	Název položky	Syntetický účet	Číslo řádku	ÚČETNÍ OBDOBÍ	
				1	2
				BĚŽNÉ	MINULÉ
	<b>PASIVA CELKEM</b>	<b>C. a D.</b>	<b>106</b>	<b>51 000 452,22</b>	<b>49 766 611,27</b>
<b>C.</b>	<b>Vlastní kapitál</b>	<b>C.I. až C.IV.</b>	<b>107</b>	<b>49 664 925,89</b>	<b>47 967 220,28</b>
<b>I.</b>	<b>Jmění účetní jednotky a upravující položky</b>	<b>C.I.1. až C.I.7.</b>	<b>108</b>	<b>40 019 187,43</b>	<b>39 408 121,55</b>
1.	Jmění účetní jednotky	401	109	39 833 695,13	39 222 629,25
3.	Transfery na pořízení dlouhodobého majetku	403	111		
4.	Kurzové rozdíly	405	112		
5.	Oceňovací rozdíly při prvotním použití metody	406	113		
6.	Jiné oceňovací rozdíly	407	114		
7.	Opravy předcházejících účetních období	408	115	185 492,30	185 492,30
<b>II.</b>	<b>Fondy účetní jednotky</b>	<b>C.II.1. až C.II.6.</b>	<b>116</b>	<b>7 570 335,67</b>	<b>7 187 840,97</b>
1.	Fond odměn	411	117	70 527,00	70 527,00
2.	Fond kulturních a sociálních potřeb	412	118	324 648,13	297 904,13
3.	Rezervní fond tvořený ze zlepšeného výsledku hospodaření	413	119	3 784 898,47	2 413 640,71
4.	Rezervní fond z ostatních titulů	414	120		
5.	Fond reprodukce majetku, fond investic	416	121	3 390 262,07	4 405 769,13
<b>III.</b>	<b>Výsledek hospodaření</b>	<b>C.III.1. až C.III.3.</b>	<b>123</b>	<b>2 075 402,79</b>	<b>1 371 257,76</b>
1.	Výsledek hospodaření běžného účetního období		124	2 075 402,79	1 371 257,76
2.	Výsledek hospodaření ve schvalovacím řízení	431	125		
3.	Výsledek hospodaření předcházejících účetních období	432	126		
<b>D.</b>	<b>Cizí zdroje</b>	<b>D.I. až D.III.</b>	<b>132</b>	<b>1 335 526,33</b>	<b>1 799 390,99</b>
<b>I.</b>	<b>Rezervy</b>	<b>D.I.1.</b>	<b>133</b>		
1.	Rezervy	441	134		
<b>II.</b>	<b>Dlouhodobé závazky</b>	<b>D.II.1. až D.II.8.</b>	<b>135</b>		
1.	Dlouhodobé úvěry	451	136		
2.	Přijaté návratné finanční výpomoci dlouhodobé	452	137		
4.	Dlouhodobé přijaté zálohy	455	139		
7.	Ostatní dlouhodobé závazky	459	143		
8.	Dlouhodobé přijaté zálohy na transfery	472	144		
<b>III.</b>	<b>Krátkodobé závazky</b>	<b>D.III.1. až D.III.38.</b>	<b>145</b>	<b>1 335 526,33</b>	<b>1 799 390,99</b>
1.	Krátkodobé úvěry	281	146		
4.	Jiné krátkodobé půjčky	289	149		
5.	Dodavatelé	321	150	491 010,96	589 494,20
7.	Krátkodobé přijaté zálohy	324	152		
9.	Přijaté návratné finanční výpomoci krátkodobé	326	154		
10.	Zaměstnanci	331	155	468 647,00	486 864,00
11.	Jiné závazky vůči zaměstnancům	333	156		
12.	Sociální zabezpečení	336	157	145 468,00	167 231,00
13.	Zdravotní pojištění	337	158	70 873,00	98 129,00
14.	Důchodové spoření	338	159		
15.	Daň z příjmů	341	160		59 848,00
16.	Ostatní daně, poplatky a jiná obdobná peněžita plnění	342	161	31 467,00	43 904,00
17.	Daň z přidané hodnoty	343	162		
18.	Závazky k osobám mimo vybrané vládní instituce	345	164		
19.	Závazky k vybraným ústředním vládním institucím	347	165		
20.	Závazky k vybraným místním vládním institucím	349	166		
32.	Krátkodobé přijaté zálohy na transfery	374	179		
35.	Výdaje příštích období	383	180	107 278,00	105 744,54
36.	Výnosy příštích období	384	181		
37.	Dohadné účty pasivní	389	182	10 953,69	238 000,00
38.	Ostatní krátkodobé závazky	378	183	9 828,68	10 176,25

## Výkaz zisku a ztráty PŘÍSPĚVKOVÉ ORGANIZACE

Hřbitovy města Olomouce, tř. Míru 138/102, 779 00, Olomouc, Provozování pohřebišť, pronájem hrobových míst,  
IČ 00534943

sestavený k 31.12.2022

(v Kč, s přesností na dvě desetinná místa)  
okamžik sestavení: 09.02.2023

Číslo položky	Název položky	Syntetický účet	č.ř.	1	2	3	4
				ÚČETNÍ OBDOBÍ			
				BĚŽNÉ		MINULÉ	
	Hlavní činnost	Hospodářská č.	Hlavní činnost	Hospodářská č.			
<b>A.</b>	<b>NÁKLADY CELKEM</b>	<b>A.I. až A.V.</b>	<b>1</b>	<b>16 036 490,94</b>	<b>808 001,96</b>	<b>14 228 753,86</b>	<b>258 927,50</b>
<b>I.</b>	<b>Náklady z činnosti</b>	<b>A.I.1. až A.I.36.</b>	<b>2</b>	<b>16 036 390,94</b>	<b>808 001,96</b>	<b>14 213 832,86</b>	<b>196 927,50</b>
1.	Spotřeba materiálu	501	3	379 534,54	15 000,00	658 556,04	15 000,00
2.	Spotřeba energie	502	4	183 450,12	24 384,00	353 194,43	24 384,00
3.	Spotřeba jiných neskladovatelných dodávek	503	5				
4.	Prodané zboží	504	6			66 000,00	12 384,50
5.	Aktivace dlouhodobého majetku	506	114				
6.	Aktivace oběžného majetku	507	115				
7.	Změna stavu zásob vlastní výroby	508	116	-231 628,87			
8.	Opravy a udržování	511	7	1 291 398,64	486 166,96	1 066 762,49	
9.	Cestovné	512	8	3 056,00			
10.	Náklady na reprezentaci	513	9	26 364,33		10 377,60	
11.	Aktivace vnitroorganizačních služeb	516	117				
12.	Ostatní služby	518	10	2 694 057,14	141 792,00	2 054 343,68	4 500,00
13.	Mzdové náklady	521	11	7 142 122,00	36 000,00	5 776 219,00	36 000,00
14.	Zákonné sociální pojištění	524	13	2 310 889,00	12 240,00	1 882 834,00	12 240,00
15.	Jiné sociální pojištění	525	14	18 741,00		22 476,00	
16.	Zákonné sociální náklady	527	15	375 875,02		354 360,38	
17.	Jiné sociální náklady	528	16	69 698,00		26 474,00	
18.	Daň silniční	531	17				
19.	Daň z nemovitosti	532	18				
20.	Jiné daně a poplatky	538	19	2 152,00		3 850,00	
22.	Smluvní pokuty a úroky z prodlení	541	21	457,00			
23.	Jiné pokuty a penále	542	22	636,00		3 414,00	
24.	Dary a jiná bezúplatná předání	543	23				
25.	Prodaný materiál	544	24				
26.	Manka a škody	547	25			40 004,00	
27.	Tvorba fondů	548	26				
28.	Odpsy dlouhodobého majetku	551	27	1 462 840,00	92 419,00	1 457 558,30	92 419,00
29.	Prodaný dlouhodobý nehmotný majetek	552	28				
30.	Prodaný dlouhodobý hmotný majetek	553	29				
31.	Prodané pozemky	554	30				
32.	Tvorba a zúčtování rezerv	555	31				
33.	Tvorba a zúčtování opravných položek	556	32				
34.	Náklady z vyřazených pohledávek	557	33				
35.	Náklady z drobného dlouhodobého majetku	558	118	270 084,05		401 457,94	
36.	Ostatní náklady z činnosti	549	34	36 664,97		35 951,00	
<b>II.</b>	<b>Finanční náklady</b>	<b>A.II.1. až A.II.5.</b>	<b>35</b>	<b>100,00</b>		<b>14 921,00</b>	
1.	Prodané cenné papíry a podíly	561	36				
2.	Úroky	562	37				
3.	Kurzové ztráty	563	38				
4.	Náklady z přecenění reálnou hodnotou	564	39				
5.	Ostatní finanční náklady	569	40	100,00		14 921,00	



Číslo položky	Název položky	Syntetický účet	č.r.	1	2	3	4
				ÚČETNÍ OBDOBÍ			
				BĚŽNÉ		MINULÉ	
		Hlavní činnost	Hospodářská č.	Hlavní činnost	Hospodářská č.		
<b>B.</b>	<b>VÝNOSY CELKEM</b>	<b>B.I. až B.V.</b>	<b>53</b>	<b>18 110 250,13</b>	<b>809 645,56</b>	<b>15 035 378,92</b>	<b>823 560,20</b>
<b>I.</b>	<b>Výnosy z činnosti</b>	<b>B.I.1. až B.I.17.</b>	<b>54</b>	<b>10 090 893,13</b>	<b>809 645,56</b>	<b>8 735 856,92</b>	<b>823 560,20</b>
1.	Výnosy z prodeje vlastních výrobků	601	55	73 000,00			
2.	Výnosy z prodeje služeb	602	56			7 303 208,68	
3.	Výnosy z pronájmu	603	57	1 845 913,27	786 038,13		790 929,20
4.	Výnosy z prodaného zboží	604	58	18 180,00		12 540,00	
8.	Jiné výnosy z vlastních výkonů	609	62				
9.	Smluvní pokuty a úroky z prodlení	641	71				
10.	Jiné pokuty a penále	642	72				
11.	Výnosy z vyřazených pohledávek	643	73				
12.	Výnosy z prodeje materiálu	644	74				
13.	Výnosy z prodeje dlouhodobého nehmotného majetku	645	75				
14.	Výnosy z prodeje dlouhodobého hmotného majetku kromě pozemků	646	76	319 256,00		334 001,00	
15.	Výnosy z prodeje pozemků	647	77				
16.	Čerpání fondů	648	78				
17.	Ostatní výnosy z činnosti	649	79	7 834 543,86	23 607,43	1 086 107,24	32 631,00
<b>II.</b>	<b>Finanční výnosy</b>	<b>B.II.1. až B.II.6.</b>	<b>80</b>	<b>19 357,00</b>		<b>39 264,00</b>	
1.	Výnosy z prodeje cenných papírů a podílů	661	81				
2.	Úroky	662	82				
3.	Kurzové zisky	663	83				
4.	Výnosy z přecenění reálnou hodnotou	664	84				
6.	Ostatní finanční výnosy	669	86	19 357,00		39 264,00	
<b>IV.</b>	<b>Výnosy z transferů</b>	<b>B.IV.1. až B.IV.2.</b>	<b>97</b>	<b>8 000 000,00</b>		<b>6 260 258,00</b>	
1.	Výnosy vybraných ústředních vládních institucí z transferů	671	98				
2.	Výnosy vybraných místních vládních institucí z transferů	672	99	8 000 000,00		6 260 258,00	
<b>C.</b>	<b>VÝSLEDEK HOSPODAŘENÍ</b>		<b>109</b>				
1.	Výsledek hospodaření před zdaněním	B. - (A.I. až A.IV.)	110	2 073 759,19	1 643,60	806 625,06	626 632,70
2.	Výsledek hospodaření běžného účetního období	B. - A.	120	2 073 759,19	1 643,60	806 625,06	564 632,70

**Příloha  
ZÁKLADNÍ**

Hřbitovy města Olomouce, tř. Míru 138/102, 779 00, Olomouc, Provozování pohřebišť, pronájem hrobových míst,  
IČ 00534943

sestavená k 31.12.2022  
(v Kč, s přesností na dvě desetinná místa)  
okamžik sestavení: 09.02.2023

**A.4. Informace podle § 7 odst. 5 zákona o stavu účtů v knize podrozvahových účtů**

Číslo položky	Název položky	Podrozvahový účet	č.j.	ÚČETNÍ OBDOBÍ	
				BĚŽNÉ	MINULÉ
<b>P.I.</b>	<b>Majetek a závazky účetní jednotky</b>		<b>1</b>	<b>381 343,09</b>	<b>366 326,09</b>
1.	Jiný drobný dlouhodobý nehmotný majetek	901	2	32 443,00	32 443,00
2.	Jiný drobný dlouhodobý hmotný majetek	902	3	348 900,09	333 883,09
3.	Vyřazené pohledávky	905	4		
4.	Vyřazené závazky	906	5		
5.	Ostatní majetek	909	6		
<b>P.II.</b>	<b>Krátkodobé podmíněné pohledávky z transferů a krátkodobé podmíněné závazky z transferů</b>		<b>7</b>		
1.	Krátkodobé podmíněné pohledávky z předfinancování transferů	911	8		
2.	Krátkodobé podmíněné závazky z předfinancování transferů	912	9		
3.	Krátkodobé podmíněné pohledávky ze zahraničních transferů	913	10		
4.	Krátkodobé podmíněné závazky ze zahraničních transferů	914	11		
5.	Ostatní krátkodobé podmíněné pohledávky z transferů	915	12		
6.	Ostatní krátkodobé podmíněné závazky z transferů	916	13		
<b>P.III.</b>	<b>Podmíněné pohledávky z důvodu užívání majetku jinou osobou</b>		<b>14</b>		
1.	Krátkodobé podmíněné pohledávky z důvodu úplatného užívání majetku jinou osobou	921	15		
2.	Dlouhodobé podmíněné pohledávky z důvodu úplatného užívání majetku jinou osobou	922	16		
3.	Krátkodobé podmíněné pohledávky z důvodu užívání majetku jinou osobou na základě smlouvy o výpůjčce	923	17		
4.	Dlouhodobé podmíněné pohledávky z důvodu užívání majetku jinou osobou na základě smlouvy o výpůjčce	924	18		
5.	Krátkodobé podmíněné pohledávky z důvodu užívání majetku jinou osobou z jiných důvodů	925	19		
6.	Dlouhodobé podmíněné pohledávky z důvodu užívání majetku jinou osobou z jiných důvodů	926	20		
<b>P.IV.</b>	<b>Další podmíněné pohledávky</b>		<b>21</b>	<b>319 986,48</b>	<b>489 860,03</b>
1.	Krátkodobé podmíněné pohledávky ze smluv o prodeji dlouhodobého majetku	931	22		
2.	Dlouhodobé podmíněné pohledávky ze smluv o prodeji dlouhodobého majetku	932	23		
3.	Krátkodobé podmíněné pohledávky z jiných smluv	933	24		
4.	Dlouhodobé podmíněné pohledávky z jiných smluv	934	25	319 986,48	489 860,03
5.	Krátkodobé podmíněné pohledávky ze sdílených daní	939	26		
6.	Dlouhodobé podmíněné pohledávky ze sdílených daní	941	27		
7.	Krátkodobé podmíněné pohledávky ze vztahu k jiným zdrojům	942	28		
8.	Dlouhodobé podmíněné pohledávky ze vztahu k jiným zdrojům	943	29		
9.	Krátkodobé podmíněné úhrady pohledávek z přijatých zajištění	944	30		
10.	Dlouhodobé podmíněné úhrady pohledávek z přijatých zajištění	945	31		
11.	Krátkodobé podmíněné pohledávky ze soudních sporů, správních řízení a jiných řízení	947	32		
12.	Dlouhodobé podmíněné pohledávky ze soudních sporů, správních řízení a jiných řízení	948	33		

Číslo položky	Název položky	Podrozvahový účet	č.ř.	ÚČETNÍ OBDOBÍ	
				BĚŽNÉ	MINULÉ
<b>P.V.</b>	<b>Dlouhodobé podmíněné pohledávky z transferů a dlouhodobé podmíněné závazky z transferů</b>		<b>34</b>		
1.	Dlouhodobé podmíněné pohledávky z předfinancování transferů	951	35		
2.	Dlouhodobé podmíněné závazky z předfinancování transferů	952	36		
3.	Dlouhodobé podmíněné pohledávky ze zahraničních transferů	953	37		
4.	Dlouhodobé podmíněné závazky ze zahraničních transferů	954	38		
5.	Ostatní dlouhodobé podmíněné pohledávky z transferů	955	39		
6.	Ostatní dlouhodobé podmíněné závazky z transferů	956	40		
<b>P.VI.</b>	<b>Podmíněné závazky z důvodu užívání cizího majetku</b>		<b>41</b>	<b>2,00</b>	<b>2,00</b>
1.	Krátkodobé podmíněné závazky z operativního leasingu	961	42		
2.	Dlouhodobé podmíněné závazky z operativního leasingu	962	43		
3.	Krátkodobé podmíněné závazky z finančního leasingu	963	44		
4.	Dlouhodobé podmíněné závazky z finančního leasingu	964	45		
5.	Krátkodobé podmíněné závazky z důvodu užívání cizího majetku na základě smlouvy o výpůjčce	965	46		
6.	Dlouhodobé podmíněné závazky z důvodu užívání cizího majetku na základě smlouvy o výpůjčce	966	47	2,00	2,00
7.	Krátkodobé podmíněné závazky z důvodu užívání cizího majetku nebo jeho převzetí z jiných důvodů	967	48		
8.	Dlouhodobé podmíněné závazky z důvodu užívání cizího majetku nebo jeho převzetí z jiných důvodů	968	49		
<b>P.VII.</b>	<b>Další podmíněné závazky</b>		<b>50</b>		
1.	Krátkodobé podmíněné závazky ze smluv o pořízení dlouhodobého majetku	971	51		
2.	Dlouhodobé podmíněné závazky ze smluv o pořízení dlouhodobého majetku	972	52		
3.	Krátkodobé podmíněné závazky z jiných smluv	973	53		
4.	Dlouhodobé podmíněné závazky z jiných smluv	974	54		
5.	Krátkodobé podmíněné závazky z přijatého kolaterálu	975	69		
6.	Dlouhodobé podmíněné závazky z přijatého kolaterálu	976	70		
7.	Krátkodobé podmíněné závazky vyplývající z právních předpisů a další činnosti moci zákonodárné, výkonné nebo soudní	978	55		
8.	Dlouhodobé podmíněné závazky vyplývající z právních předpisů a další činnosti moci zákonodárné, výkonné nebo soudní	979	56		
9.	Krátkodobé podmíněné závazky z poskytnutých garancí jednorázových	981	57		
10.	Dlouhodobé podmíněné závazky z poskytnutých garancí jednorázových	982	58		
11.	Krátkodobé podmíněné závazky z poskytnutých garancí ostatních	983	59		
12.	Dlouhodobé podmíněné závazky z poskytnutých garancí ostatních	984	60		
13.	Krátkodobé podmíněné závazky ze soudních sporů, správních řízení a jiných řízení	985	61		
14.	Dlouhodobé podmíněné závazky ze soudních sporů, správních řízení a jiných řízení	986	62		
<b>P.VIII.</b>	<b>Ostatní podmíněná aktiva a ostatní podmíněná pasiva a vyrovnávací účty</b>		<b>63</b>		
1.	Ostatní krátkodobá podmíněná aktiva	991	64		
2.	Ostatní dlouhodobá podmíněná aktiva	992	65		
3.	Ostatní krátkodobá podmíněná pasiva	993	66		
4.	Ostatní dlouhodobá podmíněná pasiva	994	67		
5.	Vyrovnávací účet k podrozvahovým účtům	999	68	701 327,57	856 184,12

**Příloha**  
**ZÁKLADNÍ**

Hřbitovy města Olomouce, tř. Míru 138/102, 779 00, Olomouc, Provozování pohřebišť, pronájem hrobových míst,  
IČ 00534943  
sestavená k 31.12.2022  
(v Kč, s přesností na dvě desetinná místa)  
okamžik sestavení: 09.02.2023

<b>A.5.</b>	<b>Informace podle § 18 odst. 3 písm. b) zákona (TEXT)</b>
Příspěvková organizace je zapsaná ve veřejném rejstříku u Krajského soudu v Ostravě, oddíl Pr, vložky číslo 1014	

**Příloha**  
**ZÁKLADNÍ**

Hřbitovy města Olomouce, tř. Míru 138/102, 779 00, Olomouc, Provozování pohřebišť, pronájem hrobových míst,  
IČ 00534943  
sestavená k 31.12.2022  
(v Kč, s přesností na dvě desetinná místa)  
okamžik sestavení: 09.02.2023

<b>A.6.</b>	<b>Informace podle § 19 odst. 6 zákona (TEXT)</b>
Ke dni 31.12.2022 nejsou známy žádné skutečnosti, které by nebyly zachyceny v závěrcce a přitom mají vliv na finanční situaci účetní závěrky.	

**Příloha**  
**ZÁKLADNÍ**

Hřbitovy města Olomouce, tř. Míru 138/102, 779 00, Olomouc, Provozování pohřebišť, pronájem hrobových míst,  
IČ 00534943  
sestavená k 31.12.2022  
(v Kč, s přesností na dvě desetinná místa)  
okamžik sestavení: 09.02.2023

<b>B.1.</b>	<b>Informace podle § 66 odst. 6 (TEXT)</b>	
Zisk z hlavní činnosti je tvořen z přeplatku provozního od zřizovatele		
<b>B.2.</b>	<b>Informace podle § 66 odst. 8 (TEXT)</b>	
Krytí investičního fondu a fondu reprodukce majetku zajistila účetní jednotka v plné výši		
<b>B.3.</b>	<b>Informace podle § 68 odst. 3 (ČÍSLO A TEXT)</b>	0,00
Účetní jednotka realizuje vzájemné zaúčtování s odkazem na platnou legislativu		

## Příloha

### ZÁKLADNÍ

Hřbitovy města Olomouce, tř. Míru 138/102, 779 00, Olomouc, Provozování pohřebišť, pronájem hrobových míst,  
IČ 00534943

sestavená k 31.12.2022

(v Kč, s přesností na dvě desetinná místa)

okamžik sestavení: 09.02.2023

C. Doplňující informace k položkám rozvahy "C.I.1. Jména účetní jednotky" a "C.I.3. Transfery na pořízení dlouhodobého majetku"

Číslo položky	Název položky	ÚČETNÍ OBDOBÍ	
		BĚŽNÉ	MINULÉ
C.1.	Zvýšení stavu transferů na pořízení dlouhodobého majetku za běžné účetní období		
C.2.	Snížení stavu transferů na pořízení dlouhodobého majetku ve věcné a časové souvislosti		

## Příloha

### ZÁKLADNÍ

Hřbitovy města Olomouce, tř. Míru 138/102, 779 00, Olomouc, Provozování pohřebišť, pronájem hrobových míst,  
IČ 00534943

sestavená k 31.12.2022

(v Kč, s přesností na dvě desetinná místa)

okamžik sestavení: 09.02.2023

D.1.	Počet jednotlivých věcí a souborů majetku nebo seznam tohoto majetku (ČÍSLO A TEXT)  013 - 2 ks inventární karta, 018 - 22 ks inventární karta - 021 - 178 ks inventární karta - 022 - 23ks inventární karta - 028 - 310 ks inventární karta - 031 - 61 ks inventární karta - 032 - 5ks inventární karta - 042 - 8 ks inventární karta
D.2.	Celková výměra lesních pozemků s lesním porostem (ČÍSLO)
D.3.	Výše ocenění celkové výměry lesních pozemků s lesním porostem ve výši 57 Kč/m <sup>2</sup> (ČÍSLO)
D.4.	Výměra lesních pozemků s lesním porostem oceněných jiným způsobem (ČÍSLO)
D.5.	Výše ocenění lesních pozemků s lesním porostem oceněných jiným způsobem (ČÍSLO)
D.6.	Průměrná výše ocenění výměry lesních pozemků s lesním porostem oceněných jiným způsobem (ČÍSLO)
D.7.	Komentář k ocenění lesních pozemků jiným způsobem (ČÍSLO A TEXT)  

## Příloha

### ZÁKLADNÍ

Hřbitovy města Olomouce, tř. Míru 138/102, 779 00, Olomouc, Provozování pohřebišť, pronájem hrobových míst,  
IČ 00534943

sestavená k 31.12.2022

(v Kč, s přesností na dvě desetinná místa)

okamžik sestavení: 09.02.2023

E.1.	Doplňující informace k položkám rozvahy	
K položce	Doplňující informace	Částka

## Příloha

### ZÁKLADNÍ

Hřbitovy města Olomouce, tř. Míru 138/102, 779 00, Olomouc, Provozování pohřebišť, pronájem hrobových míst,  
IČ 00534943

sestavená k 31.12.2022

(v Kč, s přesností na dvě desetinná místa)

okamžik sestavení: 09.02.2023

E.2.	Doplňující informace k položkám výkazu zisku a ztráty	
K položce	Doplňující informace	Částka

## Příloha

### ZÁKLADNÍ

Hřbitovy města Olomouce, tř. Míru 138/102, 779 00, Olomouc, Provozování pohřebišť, pronájem hrobových míst,  
IČ 00534943

sestavená k 31.12.2022

(v Kč, s přesností na dvě desetinná místa)

okamžik sestavení: 09.02.2023

E.3.	Doplňující informace k položkám přehledu o peněžních tocích	
K položce	Doplňující informace	Částka

## Příloha

### ZÁKLADNÍ

Hřbitovy města Olomouce, tř. Míru 138/102, 779 00, Olomouc, Provozování pohřbišť, pronájem hřobových míst,  
IČ 00534943

sestavená k 31.12.2022

(v Kč, s přesností na dvě desetinná místa)

okamžik sestavení: 09.02.2023

E.4.	Doplňující informace k položkám přehledu o změnách vlastního kapitálu	
K položce	Doplňující informace	Částka

## Příloha

### Fond kulturních a sociálních potřeb

#### ZÁKLADNÍ

Hřbitovy města Olomouce, tř. Míru 138/102, 779 00, Olomouc, Provozování pohřbišť, pronájem hřobových míst,  
IČ 00534943

sestavená k 31.12.2022

(v Kč, s přesností na dvě desetinná místa)

okamžik sestavení: 09.02.2023

#### F. Doplňující informace k fondům účetní jednotky

Položka		BĚŽNÉ ÚČETNÍ OBDOBÍ
Číslo	Název	
A.I.	Počáteční stav fondu k 1. 1.	297 904,13
A.II.	Tvorba fondu	121 649,00
1.	Základní přiděl	121 649,00
2.	Splátky půjček na bytové účely poskytnutých do konce roku 1992	
3.	Náhrady škod a pojistná plnění od pojišťovny vztahující se k majetku pořízenému z fondu	
4.	Peněžní a jiné dary určené do fondu	
5.	Ostatní tvorba fondu	
A.III.	Čerpání fondu	94 905,00
1.	Půjčky na bytové účely	
2.	Stravování	94 905,00
3.	Rekreace	
4.	Kultura, tělovýchova a sport	
5.	Sociální výpomoci a půjčky	
6.	Poskytnuté peněžní dary	
7.	Úhrada příspěvku na penzijní připojištění	
8.	Úhrada částí pojistného na soukromé životní pojištění	
9.	Ostatní užití fondu	
A.IV	Konečný stav fondu	324 648,13

## Příloha Rezervní fond

**PŘÍSPĚVKOVÉ ORGANIZACE ZŘIZOVANÉ ÚZEMNÍMI SAMOSPRÁVNÝMI CELKY A SVAZKY OBCÍ**

Hřbitovy města Olomouce, tř. Míru 138/102, 779 00, Olomouc, Provozování pohřebišť, pronájem hrobových míst,  
IČ 00534943

sestavená k 31.12.2022

(v Kč, s přesností na dvě desetinná místa)

okamžik sestavení: 09.02.2023

Položka		BĚŽNÉ ÚČETNÍ OBDOBÍ
Číslo	Název	
D.I.	Počáteční stav fondu k 1. 1.	2 413 640,71
D.II.	Tvorba fondu	1 371 257,76
1.	Zlepšený výsledek hospodaření	1 371 257,76
2.	Nespotřebované dotace z rozpočtu Evropské unie	
3.	Nespotřebované dotace z mezinárodních smluv	
4.	Peněžní dary - účelové	
5.	Peněžní dary - neúčelové	
6.	Ostatní tvorba	
D.III.	Čerpání fondu	
1.	Úhrada zhoršeného výsledku hospodaření	
2.	Úhrada sankcí	
3.	Posílení fondu investic se souhlasem zřizovatele	
4.	Časové překlenutí dočasně nesouladu mezi výnosy a náklady	
5.	Ostatní čerpání	
D.IV.	Konečný stav fondu	3 784 898,47

## Příloha Fond investic

**PŘÍSPĚVKOVÉ ORGANIZACE ZŘIZOVANÉ ÚZEMNÍMI SAMOSPRÁVNÝMI CELKY A SVAZKY OBCÍ**

Hřbitovy města Olomouce, tř. Míru 138/102, 779 00, Olomouc, Provozování pohřebišť, pronájem hrobových míst,  
IČ 00534943

sestavená k 31.12.2022

(v Kč, s přesností na dvě desetinná místa)

okamžik sestavení: 09.02.2023

Položka		BĚŽNÉ ÚČETNÍ OBDOBÍ
Číslo	Název	
F.I.	Počáteční stav fondu k 1. 1.	4 405 769,13
F.II.	Tvorba fondu	1 426 642,00
1.	Peněžní prostředky ve výši odpisů hmotného a nehmotného dlouhodobého majetku prováděné podle zřizovatelem schváleného odpisového plánu	1 426 642,00
2.	Investiční příspěvek z rozpočtu zřizovatele	
3.	Investiční dotace ze státních fondů a jiných veřejných rozpočtů	
4.	Ve výši příjmů z prodeje svěřeného dlouhodobého hmotného majetku	
5.	Peněžní dary a příspěvky od jiných subjektů	
6.	Ve výši příjmů z prodeje majetku ve vlastnictví příspěvkové organizace	
7.	Převody z rezervního fondu	
F.III.	Čerpání fondu	2 442 149,06
1.	Pořízení a technické zhodnocení hmotného a nehmotného dlouhodobého majetku, s výjimkou drobného hmotného a nehmotného dlouhodobého majetku	2 442 149,06
2.	Úhrada investičních úvěrů nebo půjček	
3.	Odvod do rozpočtu zřizovatele	
4.	Navýšení peněžních prostředků určených na financování údržby a oprav majetku, který příspěvková organizace používá pro svou činnost	
F.IV.	Konečný stav fondu	3 390 262,07



## Příloha

### Ostatní fondy

#### ÚZEMNÍ SAMOSPRÁVNÉ CELKY, SVAZKY OBCÍ, REGIONÁLNÍ RADY REGIONŮ SOUDRŽNOSTI

Hřbitovy města Olomouce, tř. Míru 138/102, 779 00, Olomouc, Provozování pohřbišť, pronájem hřobových míst,  
IČ 00534943

sestavená k 31.12.2022

(v Kč, s přesností na dvě desetinná místa)

okamžik sestavení: 09.02.2023

#### F. Doplňující informace k fondům účetní jednotky

Položka		BĚŽNÉ ÚČETNÍ OBDOBÍ
Číslo	Název	
G.I.	Počáteční stav fondu k 1. 1.	
G.II.	Tvorba fondu	
1.	Přebytky hospodaření z minulých let	
2.	Příjmy běžného roku, které nejsou určeny k využití v běžném roce	
3.	Převody prostředků z rozpočtu během roku do účelových peněžních fondů	
4.	Ostatní tvorba fondu	
G.III.	Čerpání fondu	
G.IV.	Konečný stav fondu	

## Příloha

### Stavby

#### ZÁKLADNÍ

Hřbitovy města Olomouce, tř. Míru 138/102, 779 00, Olomouc, Provozování pohřbišť, pronájem hřobových míst,  
IČ 00534943

sestavená k 31.12.2022

(v Kč, s přesností na dvě desetinná místa)

okamžik sestavení: 09.02.2023

#### G. Doplňující informace k položce „A.II.3. Stavby“ výkazu rozvahy

Číslo položky	Název položky	ÚČETNÍ OBDOBÍ			MINULÉ
		BĚŽNÉ			
		BRUTTO	KOREKCE	NETTO	
G.	Stavby	60 965 714,29	27 378 696,50	33 587 017,79	32 715 325,73
G.1.	Bytové domy a bytové jednotky	7,00		7,00	7,00
G.2.	Budovy pro služby obyvatelstvu	11 904 417,12	5 459 809,00	6 444 608,12	6 562 784,12
G.3.	Jiné nebytové domy a nebytové jednotky	4 560 839,27	2 087 542,00	2 473 297,27	2 553 121,27
G.4.	Komunikace a veřejné osvětlení	15 312 557,82	4 025 564,30	11 286 993,52	10 831 275,89
G.5.	Jiné inženýrské sítě	3 925 323,00	2 519 120,00	1 406 203,00	1 507 800,00
G.6.	Ostatní stavby	25 262 570,08	13 286 661,20	11 975 908,88	11 260 337,45

**Příloha**  
**Pozemky**  
**ZÁKLADNÍ**

Hřbitovy města Olomouce, tř. Míru 138/102, 779 00, Olomouc, Provozování pohřebišť, pronájem hřobových míst,  
IČ 00534943

sestavená k 31.12.2022  
(v Kč, s přesností na dvě desetinná místa)  
okamžik sestavení: 09.02.2023

**H. Doplnující informace k položce „A.II.1. Pozemky“ výkazu rozvahy**

Číslo položky	Název položky	ÚČETNÍ OBDOBÍ			
		BĚŽNÉ			MINULÉ
		BRUTTO	KOREKCE	NETTO	
<b>H.</b>	<b>Pozemky</b>	5 308 843,02		5 308 843,02	5 718 284,20
H.1.	Stavební pozemky				
H.2.	Lesní pozemky				
H.3.	Zahrady, pastviny, louky, rybníky	315 653,00		315 653,00	326 240,00
H.4.	Zastavěná plocha	1 573 348,47		1 573 348,47	1 617 448,47
H.5.	Ostatní pozemky	3 419 841,55		3 419 841,55	3 774 595,73

**Příloha**  
**ZÁKLADNÍ**

Hřbitovy města Olomouce, tř. Míru 138/102, 779 00, Olomouc, Provozování pohřebišť, pronájem hřobových míst,  
IČ 00534943

sestavená k 31.12.2022  
(v Kč, s přesností na dvě desetinná místa)  
okamžik sestavení: 09.02.2023

**I. Doplnující informace k položce „A.II.4. Náklady z přecenění reálnou hodnotou“ výkazu zisku a ztráty**

Číslo položky	Název položky	ÚČETNÍ OBDOBÍ	
		BĚŽNÉ	MINULÉ
<b>I.</b>	<b>Náklady z přecenění reálnou hodnotou</b>		
I.1.	Náklady z přecenění reálnou hodnotou majetku určeného k prodeji podle § 64		
I.2.	Ostatní náklady z přecenění reálnou hodnotou		

**Příloha**  
**ZÁKLADNÍ**

Hřbitovy města Olomouce, tř. Míru 138/102, 779 00, Olomouc, Provozování pohřebišť, pronájem hřobových míst,  
IČ 00534943

sestavená k 31.12.2022  
(v Kč, s přesností na dvě desetinná místa)  
okamžik sestavení: 09.02.2023

**J. Doplnující informace k položce „B.II.4. Výnosy z přecenění reálnou hodnotou“ výkazu zisku a ztráty**

Číslo položky	Název položky	ÚČETNÍ OBDOBÍ	
		BĚŽNÉ	MINULÉ
<b>J.</b>	<b>Výnosy z přecenění reálnou hodnotou</b>		
J.1.	Výnosy z přecenění reálnou hodnotou majetku určeného k prodeji podle § 64		
J.2.	Ostatní výnosy z přecenění reálnou hodnotou		

## Příloha

### ZÁKLADNÍ

Hřbitovy města Olomouce, tř. Míru 138/102, 779 00, Olomouc, Provozování pohřbišť, pronájem hrobových míst, IČ 00534943  
sestavená k 31.12.2022  
(v Kč, s přesností na dvě desetinná místa)  
okamžik sestavení: 09.02.2023

Údaje o projektech partnerství veřejného a soukromého sektoru

Projekt	Druh projektu	Datum uzavření smlouvy	Základní údaje				Ocenění pořizovaného majetku dle smlouvy	Výdaje vynaložené na pořízení majetku					
			Dodavatel		Stavební fáze			t-4	t-3	t-2	t-1	Celkem	
			Obchodní firma, jméno nebo název	IČ	Rok zahájení	Rok ukončení							
1	2	3	4	5	6	7	8	9	10	11	12	13	

Číslo položky	Název položky	Syntetický účet	č.f.	1	2	3	4
				ÚČETNÍ OBDOBÍ			
				BĚŽNÉ		MINULÉ	
	Hlavní činnost	Hospodářská č.	Hlavní činnost	Hospodářská č.			
<b>III.</b>	<b>Náklady na transfery</b>	<b>A.III.1. až A.III.2.</b>	<b>41</b>				
1.	Náklady vybraných ústředních vládních institucí na transfery	571	42				
2.	Náklady vybraných místních vládních institucí na transfery	572	43				
<b>V.</b>	<b>Daň z příjmů</b>	<b>A.V.1. až A.V.2.</b>	<b>119</b>				<b>62 000,00</b>
1.	Daň z příjmů	591	111				62 000,00
2.	Dodatečné odvody daně z příjmů	595	112				

# ZPRÁVA

## NEZÁVISLÉHO AUDITORA

za období

od 1.1.2022 do 31.12.2022

Obchodní firma: **Hřbitovy města Olomouce, p.o.**  
Sídlo: **Tř.Míru 138/102, 779 00 Olomouc**

Právní forma: Příspěvková organizace  
IČ: **00534943**

Příjemce zprávy: **Zřizovatel p.o., ředitel p.o.**

Obsah: Zpráva auditora  
Rozvaha  
Výkaz zisků a ztrát  
Příloha

, dne 8.3.2023

# ZPRÁVA NEZÁVISLÉHO AUDITORA

za rok 2022

určená zřizovateli příspěvkové organizace  
Hřbitovy města Olomouce, p.o.

**Ověřovaná firma:**

**Účetní jednotka:** Hřbitovy města Olomouce, p.o.  
**Právní forma:** Příspěvková organizace  
**Sídlo účetní jednotky:** Tř. Míru 138/102, 779 00 Olomouc  
**Statutární zástupce:** RNDr. Ladislav Šnevajs, ředitel  
**IČ:** 00534943  
**DIČ:** CZ00534943

**Auditor:**

**Auditor / auditorská společnost:** Ing. Jarmila Orlitová, MBA  
**Právní forma:** OSVČ  
**Sídlo auditora /společnosti:** Slovanská 38, 741 01 Nový Jičín  
**Číslo oprávnění KA ČR:** 1606

**IČ:** 11181621  
**DIČ:** CZ6155200810

\* \* \* \* \*

## Výrok auditora

Provedla jsem audit přiložené účetní závěrky společnosti Hřbitovy města Olomouce, p.o. (dále také „Společnost“) sestavené na základě českých účetních předpisů, která se skládá z rozvahy k 31.12.2022, výkazu zisku a ztráty za rok končící 31.12.2022 a přílohy této účetní závěrky, která obsahuje popis použitých podstatných účetních metod a další vysvětlující informace. Údaje o Společnosti jsou uvedeny v příloze této účetní závěrky.

Podle mého názoru účetní závěrka podává věrný a poctivý obraz aktiv a pasiv Společnosti k 31.12.2022 a nákladů a výnosů a výsledku jejího hospodaření za rok končící 31.12.2022 v souladu s českými účetními předpisy.

## Základ pro výrok

Audit jsem provedla v souladu se zákonem o auditorech a standardy Komory auditorů České republiky pro audit, kterými jsou mezinárodní standardy pro audit (ISA) případně doplněné a upravené souvisejícími aplikačními doložkami. Moje odpovědnost stanovená těmito předpisy je podrobněji popsána v oddílu Odpovědnost auditora za audit účetní závěrky. V souladu se zákonem o auditorech a Etickým kodexem přijatým Komorou auditorů České republiky jsem na Společnosti nezávislá a splnila jsem i další etické povinnosti vyplývající z uvedených předpisů. Domnívám se, že důkazní informace, které jsem shromáždila, poskytují dostatečný a vhodný základ pro vyjádření mého výroku.

## Ostatní informace uvedené ve výroční zprávě

Ostatními informacemi jsou v souladu s § 2 písm. b) zákona o auditorech informace uvedené ve výroční zprávě mimo účetní závěrku a naši zprávu auditora.

Můj výrok k účetní závěrce se k ostatním informacím nevztahuje. Přesto je však součástí mých povinností souvisejících s ověřením účetní závěrky seznámení se s ostatními informacemi a posouzení, zda ostatní informace nejsou ve významném (materiálním) nesouladu s účetní závěrkou či s mými znalostmi o účetní závěrce získanými během ověřování účetní závěrky nebo zda se jinak tyto informace nejeví jako významně (materiálně) nesprávné. Také posuzuji, zda ostatní informace byly ve všech významných (materiálních) ohledech vypracovány v souladu s příslušnými právními předpisy. Tímto posouzením se rozumí, zda ostatní informace splňují požadavky právních předpisů na formální náležitosti a postup vypracování ostatních informací v kontextu významnosti (materiality), tj. zda případné nedodržení uvedených požadavků by bylo způsobilé ovlivnit úsudek činěný na základě ostatních informací.

Na základě provedených postupů, do míry, jež dokáži posoudit, uvádím, že

- ostatní informace, které popisují skutečnosti, jež jsou též předmětem zobrazení v účetní závěrce, jsou ve všech významných (materiálních) ohledech v souladu s účetní závěrkou a
- ostatní informace byly vypracovány v souladu s právními předpisy.

Dále jsem povinna uvést, zda na základě poznatků a povědomí o Společnosti, k níž jsem dospěla při provádění auditu, ostatní informace neobsahují významné (materiální) věcné nesprávnosti. V rámci uvedených postupů jsem v obdržení ostatních informacích žádné významné (materiální) věcné nesprávnosti nezjistila.

## **Odpovědnost za účetní závěrku**

Statutární orgán odpovídá za sestavení účetní závěrky podávající věrný a poctivý obraz v souladu s českými účetními předpisy, a za takový vnitřní kontrolní systém, který považuje za nezbytný pro sestavení účetní závěrky tak, aby neobsahovala významné (materiální) nesprávnosti způsobené podvodem nebo chybou.

Při sestavování účetní závěrky je povinen posoudit, zda je Společnost schopna nepřetržitě trvat, a pokud je to relevantní, popsat v příloze účetní závěrky záležitosti týkající se jejího nepřetržitého trvání a použití předpokladu nepřetržitého trvání při sestavení účetní závěrky, s výjimkou případů, kdy plánuje zrušení Společnosti nebo ukončení její činnosti

## **Odpovědnost auditora za audit účetní závěrky**

Mým cílem je získat přiměřenou jistotu, že účetní závěrka jako celek neobsahuje významnou (materiální) nesprávnost způsobenou podvodem nebo chybou a vydat zprávu auditora obsahující můj výrok. Přiměřená míra jistoty je velká míra jistoty, nicméně není zárukou, že audit provedený v souladu s výše uvedenými předpisy ve všech případech v účetní závěrce odhalí případnou existující významnou (materiální) nesprávnost. Nesprávnosti mohou vzniknout v důsledku podvodů nebo chyb a považují se za významné (materiální), pokud lze reálně předpokládat, že by jednotlivě nebo v souhrnu mohly ovlivnit ekonomická rozhodnutí, která uživatelé účetní závěrky na jejím základě přijmou.

Při provádění auditu v souladu s výše uvedenými předpisy je mou povinností uplatňovat během celého auditu odborný úsudek a zachovávat profesní skepticismus. Dále je mou povinností:

- Identifikovat a vyhodnotit rizika významné (materiální) nesprávnosti účetní závěrky způsobené podvodem nebo chybou, navrhnout a provést auditorské postupy reagující na tato rizika a získat dostatečné a vhodné důkazní informace, abychom na jejich základě mohla vyjádřit výrok. Riziko, že neodhalím významnou (materiální) nesprávnost, k níž došlo v důsledku podvodu, je větší než riziko neodhalení významné (materiální) nesprávnosti způsobené chybou, protože součástí podvodu mohou být tajné dohody (koluze), falšování, úmyslná opomenutí, nepravdivá prohlášení nebo obcházení vnitřních kontrol.
- Seznámit se s vnitřním kontrolním systémem Společnosti relevantním pro audit v takovém rozsahu, abych mohla navrhnout auditorské postupy vhodné s ohledem na dané okolnosti, nikoli abych mohla vyjádřit názor na účinnost jejího vnitřního kontrolního systému.

- Posoudit vhodnost použitých účetních pravidel, přiměřenost provedených účetních odhadů a informace, které v této souvislosti uvedlo v příloze účetní závěrky.
- Posoudit vhodnost použití předpokladu nepřetržitého trvání při sestavení účetní závěrky a to, zda s ohledem na shromážděné důkazní informace existuje významná (materiální) nejistota vyplývající z událostí nebo podmínek, které mohou významně zpochybnit schopnost Společnosti nepřetržitě trvat. Jestliže dojde k závěru, že taková významná (materiální) nejistota existuje, je mou povinností upozornit v mé zprávě na informace uvedené v této souvislosti v příloze účetní závěrky, a pokud tyto informace nejsou dostatečné, vyjádřit modifikovaný výrok. Mé závěry týkající se schopnosti Společnosti nepřetržitě trvat vycházejí z důkazních informací, které jsem získala do data mé zprávy. Nicméně budoucí události nebo podmínky mohou vést k tomu, že Společnost ztratí schopnost nepřetržitě trvat.
- Vyhodnotit celkovou prezentaci, členění a obsah účetní závěrky, včetně přílohy, a dále to, zda účetní závěrka zobrazuje podkladové transakce a
- události způsobem, který vede k věrnému zobrazení.

Mou povinností je informovat mimo jiné o plánovaném rozsahu a načasování auditu a o významných zjištěních, která jsem v jeho průběhu učinila, včetně zjištěných významných nedostatků ve vnitřním kontrolním systému.

Ing. Jarmila Orlitová, MBA

auditor KA ČR, oprávnění č. 1606

Datum vydání zprávy: 8.3.2023



.....  
podpis statutárního auditora